

บัญชีสรุปการรักษา (Statement)

เป็นรายงานสรุปข้อมูลการรักษาผู้ป่วยที่จำหน่ายในช่วงเวลาที่กำหนด โดยรวบรวมจากข้อมูลผู้ป่วยในที่หน่วยบริการส่งไปยังสภ. ตามระบรอบบัญชี ข้อมูลที่แสดงเป็นข้อมูลที่ตรวจสอบแล้วเท่านั้น

1. ประเภทของบัญชีสรุปการรักษา

บัญชีสรุปการรักษาผู้ป่วยในหลักประกันสุขภาพแห่งชาติ ที่สภ. จัดทำ มี 3 ประเภท ได้แก่

- บัญชีสรุปการรักษารายเดือน (Monthly Statement – MStm)
- บัญชีสรุปการรักษารายไตรมาส (Quarterly Statement – QStm)
- บัญชีสรุปการรักษารายปี (Yearly Statement – YStm)

1.1 บัญชีสรุปการรักษารายเดือน (MStm)

เป็นรายงานสรุปการส่งข้อมูลผู้ป่วยที่จำหน่ายในเดือนนั้นๆ จัดทำเดือนละครั้งตามระบรอบบัญชี ข้อมูลหลักที่แสดงในรายงานนี้คือข้อมูลผู้ป่วยที่จำหน่ายในเดือนของ MStm เช่น บัญชีสรุปการรักษาของเดือนเมษายน 2549 จะมีข้อมูลของผู้ป่วยที่จำหน่ายในเดือนเมษายน 2549 เป็นหลัก

ข้อมูลที่ปรากฏใน MStm จะต้องส่งถึงสภ. ในกำหนดวันตัดยอดข้อมูลสำหรับเดือนนั้นๆ วันตัดยอดข้อมูล คือวันที่ 30 ของเดือนถัดไป ยกเว้นเดือนมกราคม จะเป็นวันที่ 1 หรือ 2 มีนาคม (30 วัน นับจาก 31 มกราคม) ดังนั้นวันตัดยอดข้อมูลสำหรับ MStm ของเดือนเมษายน 2549 คือ 30 พฤษภาคม 2549

นอกจากข้อมูลผู้ป่วยที่จำหน่ายในเดือนของ MStm แล้ว ใน MStm ยังมีข้อมูลผู้ป่วยที่จำหน่ายในเดือนก่อนๆ ที่อยู่ในปีงบประมาณเดียวกันแต่ส่งไม่ทันอีกด้วย เช่นใน MStm เมษายน 2549 อาจมีข้อมูลผู้ป่วยที่จำหน่ายในช่วงเดือน ตุลาคม 2548 ถึง มีนาคม 2549 ที่ส่งถึงสภ. หลังวันที่ 30 เมษายน 2549 ด้วย

1.2 บัญชีสรุปการรักษารายไตรมาส (QStm)

เป็นรายงานสรุปการส่งข้อมูลผู้ป่วยที่นำ MStm 3 เดือน มารวมกัน ดังนั้นข้อมูลที่แสดงในQStm จะมีเฉพาะรายที่มีการแสดงใน MStm แล้วเท่านั้น แต่เนื้อหาของธุรกรรมบางรายการอาจแตกต่างไปจาก MStm เนื่องจากมีการขอแก้ไขข้อมูล หรือมีการตรวจสอบสิทธิเพิ่มเติม

การกำหนดช่วงเวลาของ QStm ใช้ปีงบประมาณเป็นหลัก ดังนั้นสำหรับปีงบประมาณ 2549

- ไตรมาสที่ 1 (Q1) คือ ช่วงเดือน ตุลาคม ถึง ธันวาคม 2548
- ไตรมาสที่ 4 (Q4) คือ ช่วงเดือน กรกฎาคม ถึง กันยายน 2549

1.3 บัญชีสรุปการรักษารายปี (YStm)

เป็นรายงานสรุปการส่งข้อมูลผู้ป่วยที่จัดทำปีละครั้ง โดยใช้ปีงบประมาณเป็นหลัก ข้อมูลที่ปรากฏในรายงานนี้ประกอบด้วย ข้อมูลผู้ป่วยที่

- ไม่ได้แสดงใน MStm เนื่องจากส่งถึงสทศ. หลังวันที่ 30 ตุลาคม ซึ่งเป็นวันตัดยอดฯ เดือนสุดท้ายของปีงบประมาณ
- มีการขอแก้ไขหลังจากที่ได้ออก QStm ไปแล้ว

ในเอกสารนี้ จะอธิบายรายละเอียดของ MStm และ QStm เท่านั้น

2. องค์ประกอบของบัญชีสรุปการรักษารายเดือนและรายไตรมาส

MStm และ QStm มาจากข้อมูลผู้ป่วยชุดเดียวกัน มีองค์ประกอบคล้ายกันคือ มี **ฉบับหน่วยบริการ** ซึ่งส่งให้กับสถานพยาบาลต่างๆ ที่เป็นหน่วยบริการหลัก และ **ฉบับสำนักงานสาขา** ซึ่งส่งให้กับหน่วยงานที่ทำหน้าที่สำนักงานสาขา

ฉบับหน่วยบริการ แต่ละฉบับมี 2 ส่วน คือ **การรักษาผู้ป่วยใน**ของหน่วยบริการ ซึ่งเป็นข้อมูลของผู้ป่วยทุกรายที่หน่วยบริการนั้นให้การรักษา และ **ผู้ป่วยในที่ได้รับการรักษานอกหน่วยบริการหลัก** ซึ่งเป็นข้อมูลของผู้ป่วยที่มีหน่วยบริการนั้นเป็นหน่วยบริการหลัก แต่ได้รับการรักษาโดยหน่วยบริการอื่น

ฉบับสำนักงานสาขา มี 2 ส่วนเช่นกัน คือ **การรักษาผู้ป่วยใน**ของหน่วยบริการ เหมือนฉบับหน่วยบริการ แต่รวมของทุกหน่วยบริการหลักที่สังกัด และ **การรักษาผู้ป่วยในที่สังกัดสำนักงานสาขา** ซึ่งเป็นข้อมูลการรักษาผู้ป่วยทุกรายที่สังกัดสำนักงานสาขา ที่รักษาโดยหน่วยบริการทั้งในและนอกเขต

ข้อมูลในแต่ละส่วนจะแบ่งเป็นตอน ตามการส่งทัน/ไม่ทันวันตัดยอดฯ สำหรับ MStm แบ่งเป็น 2 ตอน ได้แก่

- **ที่จำหน่ายในเดือน (ข้อมูลหลัก)** คือ รายการที่ส่ง ภายในวันตัดยอดฯ ของ MStm
- **ที่จำหน่ายก่อน (ข้อมูลล่าช้า)** คือ รายการที่ควรเป็นของ MStm ของเดือนก่อนๆ แต่ส่งหลังวันตัดยอดฯ ของ MStm นั้นๆ

ตัวอย่าง MStm ของเดือนเมษายน 2549 (วันตัดยอดฯ 30 พฤษภาคม 2549) ตอน **ที่จำหน่ายในเดือน** จะเป็นข้อมูลผู้ป่วยจำหน่ายในช่วง 1 - 30 เมย. 49 ที่ได้ส่งถึงสทศ. ระหว่างวันที่ 1 เมย. 49 ถึง 30 พค. 49 และตอน **ที่จำหน่ายก่อน** จะเป็นข้อมูลผู้ป่วยจำหน่ายก่อน 1 เมย. 49 ที่ได้ส่งถึงสทศ. หลังวันที่ 30 เมย. 49

ใน QStm นั้น การแบ่งเป็นตอนตามการส่งทัน/ไม่ทันวันตัดยอดฯ จะแบ่งเป็น 3 ตอน ได้แก่

- **ที่ส่งข้อมูลในกำหนดของงวดเดือน** คือ ยอดรวม **ข้อมูลหลัก** จากแต่ละ MStm
- **ที่ส่งข้อมูลหลังกำหนดของงวดเดือน** คือ ยอดรวม **ข้อมูลล่าช้า** ที่เป็นของผู้ป่วยที่จำหน่ายในไตรมาสนี้ จากแต่ละ MStm
- **ที่จำหน่ายในไตรมาสก่อนหน้า** คือ ยอดรวม **ข้อมูลล่าช้า** ที่เป็นของผู้ป่วยที่จำหน่ายในไตรมาสก่อนหน้า จากแต่ละ MStm

การแสดงผลข้อมูลใน MStm และ QStm มี 2 ลักษณะ คือ ตารางสรุปยอด ซึ่งเป็นตารางแสดงยอดรวมของผู้ป่วยกลุ่มต่างๆ และรายการธุรกรรม ซึ่งเป็นข้อมูลที่เป็นรายละเอียดสำหรับการรักษาผู้ป่วยในแต่ละครั้ง

แผนผัง 1 และ 2 แสดงองค์ประกอบของ MStm ตามที่ปรากฏจริงเมื่อพิมพ์ออก ซึ่งต่างจากที่อธิบายข้างบนเล็กน้อย คือเมื่อพิมพ์เป็นเอกสารออกมาแล้ว ตารางสรุปยอดของทุกตอนจะอยู่ด้วยกัน และรายการธุรกรรมจากทุกตอนก็เรียงอยู่ต่อกันด้วย

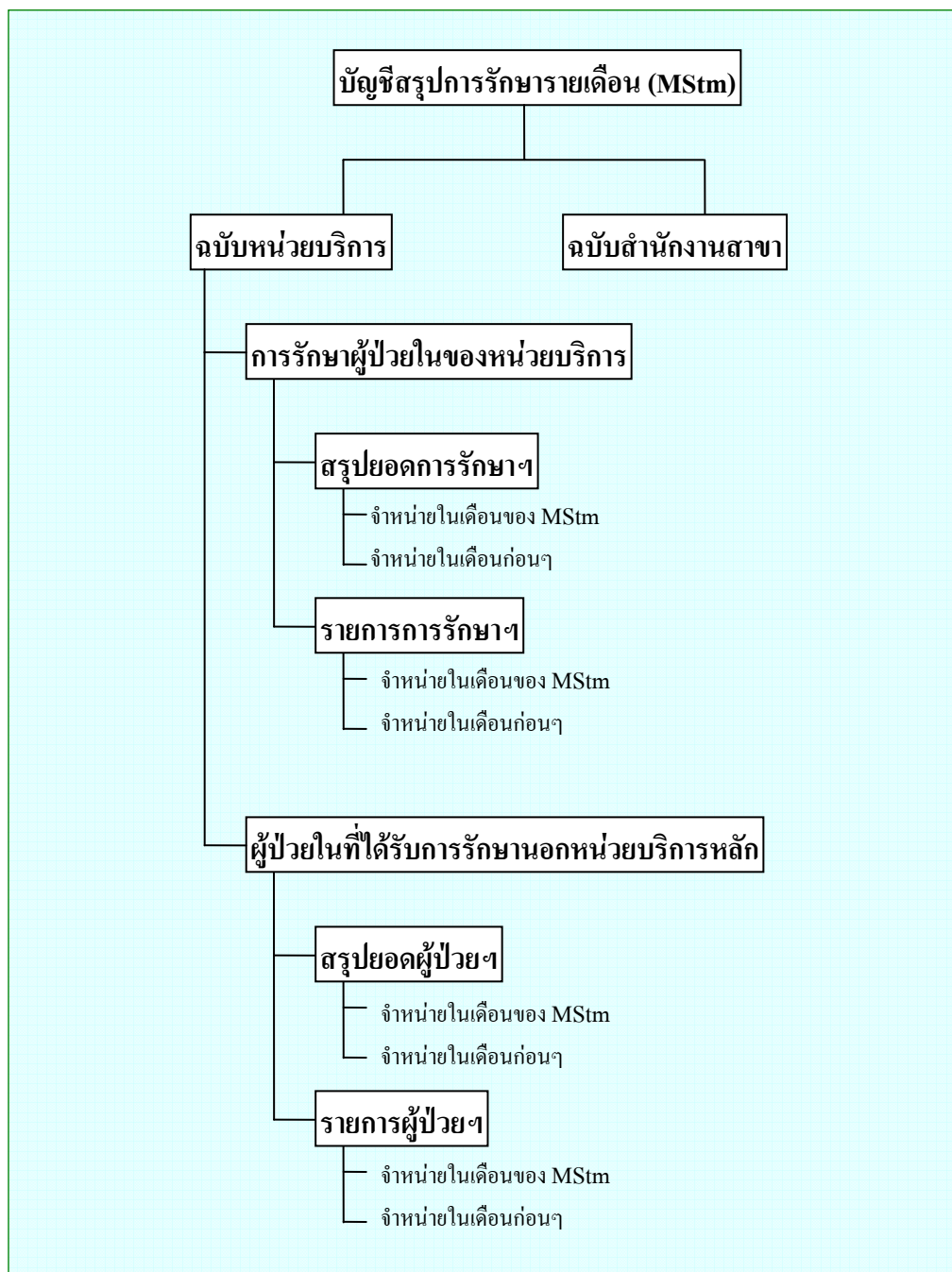

แผนผัง 1 องค์ประกอบของบัญชีสรุปการรักษารายเดือน ฉบับหน่วยบริการ

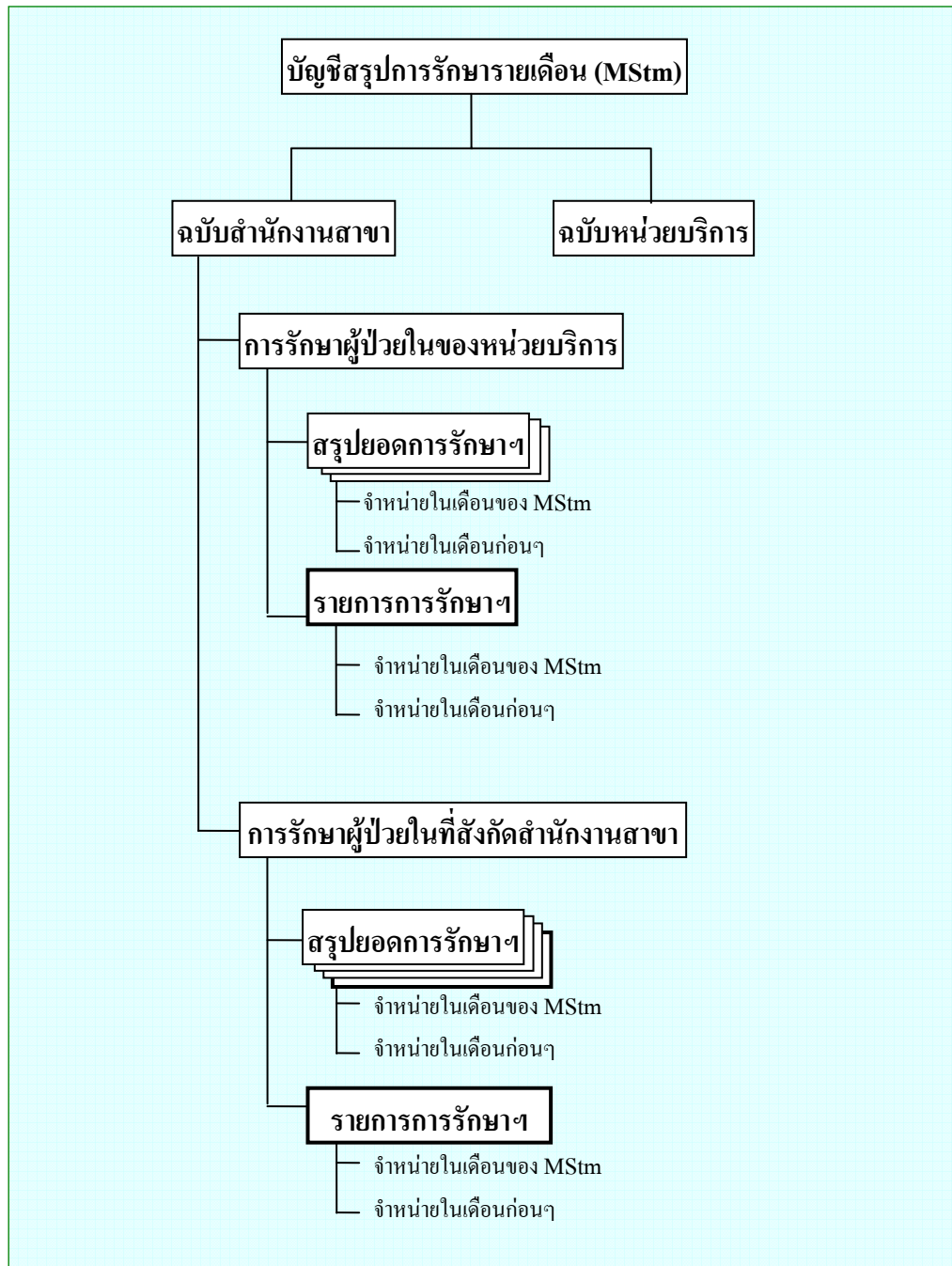

แผนผัง 2 องค์ประกอบของบัญชีสรุปการรักษารายเดือน ฉบับสำนักงานสาขา

3. กำหนดการออกบัญชีสรุปการรักษาและวันตัดยอดข้อมูล

วันส่งข้อมูลและเอกสารต่างๆ ที่อธิบายในที่นี้ หมายถึงวันที่ข้อมูล/เอกสารถึงปลายทาง โดยข้อมูล/ข้อความในเอกสารมีความถูกต้องและครบถ้วนด้วย

ในการจัดทำบัญชีสรุปการรักษา ซึ่งใช้ข้อมูลที่หน่วยบริการส่งไปยังสภส. จำเป็นต้องมีการกำหนดระยะรอบบัญชีที่แน่นอนว่าข้อมูลที่ส่งถึงสภส. ภายในวันที่ใดจึงจะปรากฏในบัญชีฯ ที่จัดทำ ดังนั้นจึงต้องมีการกำหนดวันตัดยอด สำหรับข้อมูลที่จะนำไปจัดทำบัญชีสรุปการรักษาแต่ละรอบบัญชี

ข้อกำหนดสำหรับวันตัดยอดข้อมูลและวันออกบัญชีสรุปการรักษา มีดังต่อไปนี้

งวดส่ง ของบัญชีสรุปการรักษารายเดือน

คือเลขงวด ของ MStm ซึ่งเป็นเลขของปีและเดือนที่จำหน่ายผู้ป่วยออกจากกรพ.

วันตัดยอดข้อมูล (วันตัดยอดการส่งข้อมูล) ของบัญชีสรุปการรักษารายเดือน

คือวันสุดท้ายสำหรับการส่งข้อมูลแต่ละงวดส่ง หรือ เป็นวันสุดท้ายที่การส่งข้อมูลสำหรับผู้ป่วยที่จำหน่ายในแต่ละเดือนจะมีผลใน MStm ของเดือนนั้นๆ เนื่องจาก สปสช. กำหนดให้หน่วยบริการส่งข้อมูลภายใน 30 วันหลังจากจำหน่ายผู้ป่วยออกจากกรพ. ดังนั้น วันตัดยอดข้อมูลของบัญชีสรุปการรักษารายเดือน จึงเป็นวันที่ 30 หลังเดือนของ MStm (เดือนที่จำหน่ายผู้ป่วยออกจากกรพ.) ข้อมูลผู้ป่วยที่ส่งถึงสกส. ภายในวันตัดยอดฯ นี้ จะปรากฏในข้อมูลหลักของ MStm ส่วนข้อมูลที่ส่งถึงสกส. หลังวันตัดยอดฯ จะไปปรากฏในข้อมูลล่าช้าของ MStm ของเดือนถัดไป

วันตัดยอดฯ และวันครบกำหนดส่งข้อมูล แตกต่างกัน วันตัดยอดฯ เป็นกำหนดสำหรับผู้ป่วยที่จำหน่ายในเดือนนั้นๆ ทั้งเดือน ส่วนวันครบกำหนดส่งข้อมูลเป็นกำหนดสำหรับผู้ป่วยที่จำหน่ายในแต่ละวัน ดังนั้นข้อมูลผู้ป่วยที่ส่งทันวันตัดยอดฯ อาจไม่ทันกำหนด 30 วันหลังจำหน่ายออกจากกรพ. ก็ได้

วันออกบัญชีสรุปการรักษารายเดือน

คือวันที่สกส. จะส่ง MStm ไปยังหน่วยบริการและสำนักงานสาขา ซึ่งตามกำหนดคือ วันทำการที่ 5 หลังวันตัดยอดฯ (สกส. จัดส่ง MStm เป็นข้อมูลอิเล็กทรอนิกส์ไปยังหน่วยบริการโดยส่งไว้ใน mail box ของหน่วยบริการและสำนักงานสาขา)

วันตัดยอดการส่งข้อมูลแก้ไขของบัญชีสรุปการรักษารายไตรมาส

คือวันสุดท้ายสำหรับการส่งเอกสารการขอแก้ไขข้อมูล ที่จะมียผลใน QStm สำหรับไตรมาสต่างๆ กล่าวคือ หนังสือแจ้งขอแก้ไขข้อมูลและรายละเอียดข้อมูลที่ขอแก้ไขจะต้องส่งถึง สปสช. ภายในวันตัดยอดการส่งข้อมูลแก้ไขฯ นี้ จึงจะมีผลให้เกิดการเปลี่ยนแปลงข้อมูลที่แสดงใน QStm

ข้อกำหนดสำหรับวันตัดยอดการส่งข้อมูลแก้ไขฯ คือ วันที่ 15 หลังออก MStm สุดท้าย ของไตรมาส นั้นๆ เช่น วันออก MStm ของเดือนธันวาคม 2548 คือ 6 กพ. 2549 ดังนั้นวันตัดยอดการส่งข้อมูลแก้ไขฯ ของไตรมาส 1 ของปีงบฯ 2549 (ตค. – ธค. 48) คือ 21 กพ. 2549 (15 วันหลัง 6 กพ. 49)

วันออกบัญชีสรุปการรักษารายไตรมาส

คือวันที่สกส. จะส่ง QStm ไปยังหน่วยบริการและสำนักงานสาขา ซึ่งตามกำหนดคือ วันทำการที่ 5 หลังวันตัดยอดข้อมูลของบัญชีสรุปการรักษารายเดือน แรกของไตรมาสถัดไป

สำหรับปีงบฯ 2549 กำหนดการออกบัญชีสรุปการรักษาและวันตัดยอดข้อมูล เป็นตามตารางที่ 1

ตารางที่ 1 ปฏิทินการออก Statement สำหรับผู้ป่วยในหลักประกันสุขภาพแห่งชาติ ปีงบประมาณ 2549

งวดส่ง	ผู้ป่วยจำหน่ายในเดือน	Statement รายเดือน		Statement ไตรมาส	
		วันตัดยอดการส่งข้อมูล	วันออก STM	วันตัดยอดการส่งข้อมูลแก้ไข	วันออก STM
4810	ด.ค. 48	30 พ.ย. 48	7 ธ.ค. 48	-	-
4811	พ.ย. 48	30 ธ.ค. 48	6 ม.ค. 49	-	-
4812	ธ.ค. 48	30 ม.ค. 49	6 ก.พ. 49	21 ก.พ. 49	16 มี.ค. 49
4901	ม.ค. 49	2 มี.ค. 49	9 มี.ค. 49	-	-
4902	ก.พ. 49	30 มี.ค. 49	7 เม.ย. 49 ¹	-	-
4903	มี.ค. 49	30 เม.ย. 49	8 พ.ค. 49 ²	23 พ.ค. 49	13 มิ.ย. 49
4904	เม.ย. 49	30 พ.ค. 49	6 มิ.ย. 49	-	-
4905	พ.ค. 49	30 มิ.ย. 49	7 ก.ค. 49	-	-
4906	มิ.ย. 49	30 ก.ค. 48	4 ส.ค. 49	19 ส.ค. 49	13 ก.ย. 49
4907	ก.ค. 49	30 ส.ค. 49	6 ก.ย. 49	-	-
4908	ส.ค. 49	30 ก.ย. 49	6 ต.ค. 49	-	-
4909	ก.ย. 49	30 ต.ค. 49	6 พ.ย. 49	21 พ.ย. 49	14 ธ.ค. 49 ³

¹: 6 เม.ย. วันจักรี

²: 5 พ.ค. วันฉัตรมงคล

³: 10 ธ.ค. วันรัฐธรรมนูญ

4. ตารางสรุปยอด

เป็นตารางแสดงยอดรวมของผู้ป่วยมี 2 ชนิด ได้แก่

- ตารางแสดงจำนวนผู้ป่วยและผลรวม AdjRW (น้ำหนักสัมพัทธ์ที่ปรับค่าตามวันนอนจริง)
- ตารางแสดงจำนวนผู้ป่วยกรณีเฉพาะ ได้แก่
 - สรุปยอดข้อมูลขอเบิกเพิ่ม (Additional payment)
 - สรุปยอดผู้ป่วยโครงการพิเศษ

4.1 ตารางแสดงจำนวนผู้ป่วยและผลรวม AdjRW

เป็นตารางแสดงจำนวนผู้ป่วย (Cases) คู่กับผลรวมของ RW ที่ปรับค่าตามวันนอน (AdjRW) โดยจำแนกตามประเภทผู้ป่วย และสิทธิร่วมกับเขตบริการ (โปรดดูภาพที่ 1 และ 2 ประกอบ)

แนวนอนของตารางเป็นประเภทผู้ป่วยซึ่งแบ่งเป็น 4 ประเภทตามข้อมูลที่ได้จาการพ. คือ

- ค่าใช้จ่ายสูงตามรายการ (R1) คือผู้ป่วยที่จัดเป็น high cost เนื่องจากได้รับการรักษาเฉพาะ 3 กรณีตามกำหนดของสปสช. (การรักษาด้วยเคมีบำบัด และ/หรือ รังสีรักษา ในผู้ป่วยโรคมะเร็ง, head injury with craniotomy, การผ่าตัด/หัตถการ เกี่ยวกับหัวใจที่กำหนด)

- ค่าใช้จ่ายสูงตาม RW (R2) คือผู้ป่วยที่จัดเป็น high cost เนื่องจากมีค่า RW เป็น 4.0 ขึ้นไป
- กรณีอุบัติเหตุ-ฉุกเฉิน (R3) คือผู้ป่วยที่เป็นกรณีอุบัติเหตุ หรือกรณีฉุกเฉิน
- ผู้ป่วยในปกติ (R4) คือผู้ป่วยที่ไม่จัดเป็น 3 ประเภทข้างบน
- (R5 คือผลรวมของ R1 ถึง R4)

รายที่เป็นได้หลายประเภท จะถูกจัดเป็นประเภทเดียวตามลำดับคือ $R1 > R2 > R3 > R4$ เช่นถ้าผู้ป่วยเป็นทั้งกรณีอุบัติเหตุ, ค่าใช้จ่ายสูงตามรายการ และค่าใช้จ่ายสูงตาม RW จะถูกจัดเป็นค่าใช้จ่ายสูงตามรายการเท่านั้น

แนวตั้งของตารางแบ่งเป็น 3 สดมภ์ ได้แก่

- รวมทั้งสิ้น คือผลรวมของ 2 สดมภ์ถัดไป
- ผู้ป่วยใช้สิทธิ์ UC คือผู้ป่วยมีสิทธิ์ UC (ตามการตรวจสอบของสปสช.) ที่ใช้สิทธิ์
- ผู้ป่วยไม่ใช้สิทธิ์ UC หรือไม่มีสิทธิ์ UC คือผู้ป่วยมีสิทธิ์ UC แต่ไม่ใช้สิทธิ์ รวมกับผู้ป่วยไม่มีสิทธิ์ UC

		รวมทั้งสิ้น		ผู้ป่วยใช้สิทธิ์ UC								ผู้ป่วยไม่ใช้สิทธิ์ UC หรือไม่มีสิทธิ์ UC	
				รวม		ในเขตหน่วยบริการ		ในเขตกองทุนสาขา		นอกเขตกองทุนสาขา			
		Cases	AdjRW	Cases	AdjRW	Cases	AdjRW	Cases	AdjRW	Cases	AdjRW	Cases	AdjRW
R1	ค่าใช้จ่ายสูงตามรายการ*	108	605.49	105	580.40	21	97.30	78	451.11	6	31.99	3	25.09
R2	ค่าใช้จ่ายสูงตาม RW	92	110.31	92	110.31	20	21.97	68	85.62	4	2.72	0	0.00
R3	อุบัติเหตุ-ฉุกเฉิน	696	713.04	696	702.79	696	120.29	696	356.62	696	225.88	6	10.26
R4	ผู้ป่วยในปกติ	2890	2540.64	2846	2510.16	1050	807.56	1391	1506.32	405	196.28	44	30.48
R5	รวม	3786	3969.48	3733	3903.66	1202	1047.12	1805	2399.66	726	456.88	53	65.82

ภาพที่ 1 ตารางแสดงจำนวนผู้ป่วยและผลรวม AdjRW แบบที่ 1

ผู้ป่วยใช้สิทธิ์ UC จะมียอดรวม และส่วนที่ถูกแบ่งกลุ่มลงไปอีก การแบ่งกลุ่มนี้มี 2 แบบ คือ

แบบที่ 1 แสดงใน ตารางสรุปยอดการรักษาผู้ป่วยในของหน่วยบริการ จะแบ่งเป็น 3 กลุ่ม คือ

- ในเขตหน่วยบริการ (C21) คือผู้ป่วยซึ่งมีรพ. ที่ให้การรักษาเป็นหน่วยบริการหลัก
- ในเขตกองทุนสาขา (C22) คือผู้ป่วยซึ่งมีรพ. อื่นในสังกัดสำนักงานสาขาเดียวกันเป็นหน่วยบริการหลัก
- นอกเขตกองทุนสาขา (C23) คือผู้ป่วยซึ่งมีรพ. อื่นที่สังกัดสำนักงานสาขาอื่นเป็นหน่วยบริการหลัก

(C20 คือ ผลรวมของ C21 ถึง C23)

โรงเรียน	ผู้ป่วยใช้สิทธิ์ UC															ผู้ปกครองหรือ
	รวม		รักษาในเขตกองทุนสาขา						รักษานอกเขตกองทุนสาขา							
			ไม่มีข้อมูล Refer		Refer โดย รพ.ต้นสังกัด		Refer โดย รพ. อื่น		ไม่มีข้อมูล Refer		Refer โดย รพ.ต้นสังกัด		Refer โดย รพ. อื่น			
AdjRW	Cases	AdjRW	Cases	AdjRW	Cases	AdjRW	Cases	AdjRW	Cases	AdjRW	Cases	AdjRW	Cases	AdjRW	Cases	
49.79	8	49.79	0	0.00	0	0.00	0	0.00	3	21.15	5	28.64	0	0.00		
20.02	C30	20.02	C31	0.00	C32	0.00	C33	0.00	C34	0.00	C35	20.02	C36	0.00		
63.16	74	63.16	1	0.60	0	0.00	0	0.00	68	59.01	2	2.04	3	1.52		
54.71	58	49.81	21	12.21	0	0.00	0	0.00	15	11.24	19	21.56	3	4.80		
187.68	156	182.78	22	12.80	0	0.00	0	0.00	86	91.39	42	72.26	6	6.33		

ภาพที่ 2 ตารางแสดงจำนวนผู้ป่วยและผลรวม AdjRW แบบที่ 2

แบบที่ 2 แสดงในตารางสรุปยอดผู้ป่วยในที่ได้รับการรักษานอกหน่วยบริการหลัก และ ตารางสรุปยอดการรักษาผู้ป่วยในที่ตั้งกีดสำนักงานสาขา จะแบ่งกลุ่ม 2 ชั้น ดังนี้

- รักษาในเขตกองทุนสาขา คือกรณีที่รพ. ที่ให้การรักษาคือ รพ. ในสังกัดสำนักงานสาขา และแบ่งกลุ่มย่อยต่อไปอีก เป็น 3 กลุ่มย่อย ได้แก่
 - ไม่มีข้อมูล refer (C31) ไม่มีข้อมูลการรับ refer
 - Refer โดยรพ. ต้นสังกัด (C32) มีข้อมูลการได้รับ refer จากรพ. ที่เป็นหน่วยบริการหลัก
 - Refer โดยรพ. อื่น (C33) มีข้อมูลการได้รับ refer จากรพ. ที่ไม่ใช่หน่วยบริการหลัก
- รักษานอกเขตกองทุนสาขา คือกรณีที่รพ. ที่ให้การรักษาคือ รพ. ต่างสังกัดสำนักงานสาขา และแบ่งกลุ่มย่อยต่อไปอีก เป็น 3 กลุ่มย่อย ได้แก่
 - ไม่มีข้อมูล refer (C34) ไม่มีข้อมูลการรับ refer
 - Refer โดยรพ. ต้นสังกัด (C35) มีข้อมูลการได้รับ refer จากรพ. ที่เป็นหน่วยบริการหลัก
 - Refer โดยรพ. อื่น (C36) มีข้อมูลการได้รับ refer จากรพ. ที่ไม่ใช่หน่วยบริการหลัก

(C30 คือ ผลรวมของ C31 ถึง C36)

การจำแนกกลุ่มย่อยตามการ refer ใช้ข้อมูลการรับ refer ของหน่วยบริการที่ให้การรักษาร่วมกับข้อมูลหน่วยบริการหลักของ สปสช.

ตารางแสดงจำนวนผู้ป่วยและผลรวม AdjRW นี้ ใน MStm จะมี 2 ตาราง ส่วน QStm มี 3 ตารางตามจำนวนตอนของข้อมูล ที่แบ่งตามการส่งทัน/ไม่ทันวันตัดยอดฯ

4.2 ตารางสรุปยอดข้อมูลขอเบิกเพิ่ม

เป็นตารางแสดงจำนวนธุรกรรมที่มีรายการเบิกเพิ่ม แบ่งเป็น 4 กลุ่มตามประเภทของรายการเบิกเพิ่ม ได้แก่

- การให้ยารักษา Cryptococcal meningitis สำหรับผู้ติดเชื้อ HIV
- การล้างไต/ฟอกเลือดล้างไต กรณีผู้ป่วยไตวายเฉียบพลัน
- กรณีการใช้ยาระงับหรืออุปกรณ์ในการบำบัดรักษาโรค
- การให้บริการฟื้นฟูสมรรถภาพคนพิการ

โดยผู้ป่วยหนึ่งรายอาจมีการนับจำนวนธุรกรรมซ้ำกลุ่มได้ หากมีรายการเบิกเพิ่มมากกว่า 1 ประเภท เช่นในผู้ป่วยที่มีทั้งการเบิกเพิ่มสำหรับการฟอกเลือดล้างไตกรณีไตวายเฉียบพลัน และ สำหรับกรณีการใช้ยาระงับและอุปกรณ์ในการบำบัดรักษาโรค จะถูกนับ 2 ครั้ง

4.3 ตารางสรุปยอดผู้ป่วยโครงการพิเศษ

เป็นตารางแสดงจำนวนธุรกรรมที่มีรหัสโครงการพิเศษตามเงื่อนไขที่สปสข. กำหนด

การแสดงผลจำนวนธุรกรรมในตารางในข้อ 4.2 และ 4.3 จะแบ่งเป็นตอน ตามการส่งทัน/ไม่ทันวันตัดยอดฯ แต่ข้อมูลของทุกตอนจะอยู่ในตารางเดียวกัน

5. รายการธุรกรรม

เป็นการแสดงข้อมูลที่เป็นรายละเอียดของแต่ละธุรกรรม มี 3 ส่วน คือ

- รายการธุรกรรมหลัก
- รายละเอียดเพิ่มเติมกรณีเฉพาะ
- รายละเอียดการขอแก้ไขข้อมูล

5.1 รายการธุรกรรมหลัก

เป็นการแสดงข้อมูลที่เป็นรายละเอียดสำคัญสำหรับการรักษาผู้ป่วยในแต่ละครั้ง มีรูปแบบ 2 แบบ ดังในภาพที่ 3 และ 5 แสดงธุรกรรมละ 1 บรรทัด ยกเว้นกรณีที่รหัสสถานพยาบาลหลักหรือรหัสสำนักงานสาขา ที่ได้จากรพ. ไม่ตรงกับผลการตรวจสอบสิทธิ์ของสปสข. จะเพิ่มอีก 1 บรรทัดเพื่อแสดงผลการตรวจสอบสิทธิ์จากสปสข. และรหัสสำนักงานสาขา/รหัสหน่วยบริการหลักจากสปสข. ดังภาพที่ 4

สำหรับรหัสและคำอธิบายของผลการตรวจสอบสิทธิ์ของสปสข. ดูในภาคผนวก

แต่ละธุรกรรมจะมีข้อมูลต่างๆ ตามคำอธิบายในตารางที่ 3 รายการธุรกรรมหลักแบบที่ 1 และ 2 มีรายละเอียดข้อมูลแตกต่างกันเล็กน้อย แบบที่ 1 ใช้สำหรับแสดงรายการการรักษาผู้ป่วยในของหน่วยบริการเรียงลำดับตามเลขที่เอกสารตอบรับ (.REP ที่สภส. ส่งให้รพ. 1 วันทำการหลังได้รับข้อมูล) และ AN แบบที่ 2 ใช้สำหรับแสดงรายการการรักษาผู้ป่วยในที่สังกัดสำนักงานสาขา และ รายการผู้ป่วยในที่ได้รับการรักษา นอกหน่วยบริการหลัก เรียงตามรหัสสำนักสาขา + รหัสรพ. ที่ให้การรักษา + AN

อนึ่งหากดูที่ส่วนท้ายของเอกสาร จะพบว่ามีคำอธิบายข้อมูลจะแสดงอยู่ด้วย

รายการการรักษาผู้ป่วยในของหน่วยบริการ ประจำเดือน ตุลาคม 2548

สำนักงานสาขา : (1000) กรุงเทพมหานคร

หน่วยบริการ : (00000) ทศสอ.,รพศ.

เลขที่เอกสาร : 00000SL4810

No.	HN	AN	PID	Name	DateAdm	DateDisc	FT	AE	RF	BF	UUC	DRG	RW	AdjRW	HMain	Prov2	HRef	STDue	NB	AD	PS	PA	PJ
REP : 1065																							
	1	0740889	4836951	3310600353119	แดง อังวารี,นาง	25/09/48	01/10/48	I	0	1	1	01640	0.4057	0.4057	Z0002	1000			A	0	0		
	2	0344328	4837174	3310100290533	คำตัน เหวงมณี,นาย	27/09/48	01/10/48	I	0	1	1	03060	0.7744	0.7744	00000	1000			A	0	0		
	3	0323363	4837201	3310500423701	มาก นางง,นาง	27/09/48	01/10/48	I	0	1	1	02544	0.9680	0.9680	Z0002	1000			A	0	0		
1	2	4	02	4837436	3310101720698	เจียง อะ เสริม,นาง	29/09/48	01/10/48	I	0	1	02080	0.6045	0.6045	00000	1000			A	0	0		
		5	07	4837443	3310701098475	เพชร โค้ว,นาย	29/09/48	02/10/48	E	E	0	1	02060	1.4082	1.4082	1000			A	0	1		
	6	0742201	4837465	3310400409498	เทียน ขุฑัดเชื้อ,นาง	29/09/48	02/10/48	I	1	1	1	02510	0.8428	0.8428	1000		16	10897	A	0	0		
	7	0742290	4837550	1411400199194	วันศรี รักษาสัตย์,นาย	29/09/48	01/10/48	I	1	1	1	03060	0.7744	0.7744	10913	1000	10913	A	0	0			
	8	0741801	4837678	1319800320087	วิฑริศ ช่างสี,นาย	30/09/48	01/10/48	I	0	1	1	03090	0.6458	0.6458	10897	1000			A	0	0		
	9	0722945	4837688	3311300243530	กัน เต๋อสง,นาย	30/09/48	01/10/48	I	0	1	1	02080	0.6045	0.6045	10907	1000			A	0	0		
	10	0722843	4837811	3310660	ลี มีทองพลา,นาง	30/09/48	02/10/48	E	E	0	1	02070	1.1071	1.1071	Z0002	1000		17	10907			18-25	
	11	0213175	4837812	3310800	ทิพย์,นาง	30/09/48	02/10/48	E	E	0	1	02060	1.4082	1.4082	Z0006	1000							
	12	0722636	4837813	1310400672001	วันวิภา พิศาล,นาย	30/09/48	02/10/48	E	E	0	1	02080	0.6045	0.6045	10897	1000			A	0	0		
	13	0631697	4837815	3310300008751	วิไล จิตศิริ,นาง	30/09/48	02/10/48	E	E	0	1	02070	1.1071	1.1071	10896	1000			A	0	1		
	14	0401472	4837821	3311000322418	พันธ์ เทพศิริ,นาย	30/09/48	02/10/48	E	E	0	1	02060	1.4082	1.4082	Z0004	1000			A	0	1		
	15	0544196	4837824	3310100774344	สง่า เรือง,นาย	30/09/48	02/10/48	E	E	0	1	02070	1.1071	1.1071	00000	1000			A	0	1		
	16	0706076	4837841	3311100063962	ชาติ อุบลรัมย์,นาย	30/09/48	02/10/48	I	0	1	1	10080	1.0750	1.0750	Z0005	1000			A	0	0		
	17	0709684	4837879	1311901028793	ศรวิทย์ จำปา,นาย	30/09/48	01/10/48	I	0	1	1	09570	0.5562	0.3893	10913	1000			A	0	0		
	18	0320484	4837884	3310101288427	จินดา ปานทอง,นาย	30/09/48	02/10/48	E	E	0	1	02070	1.1071	1.1071	00000	1000			A	0	1		
	19	0738737	4837914	3310500074331	พุ่ม มุขหุน,นาง	30/09/48	02/10/48	E	E	0	1	02070	1.1071	1.1071	Z0002	1000			A	0	1		
REP : 1066																							
	20	0727197	4833308	5310490029220	ลอม หรีไธ,นาง	03/09/48	02/10/48	I	0	1	1	03013	1.7353	1.7353	10897	1000			A	0	0		
	21	0479241	4834932	3310700352513	เตรียม มีประโคน,นาย	13/09/48	03/10/48	I	0	1	1	18524	1.2052	1.2052	10909	1000			A	0	0		
	22	0154491	4835475	3310300633213	สงวน พวงจรัส,นาย	16/09/48	01/10/48	I	0	1	1	11040	1.6972	1.6972	10896	1000			A	0	0		
	23	0403485	4835511	3311100370350	อัญชัญ งามโคกกรวด,นส.	16/09/48	01/10/48	I	0	1	1	11040	1.6972	1.6972	00000	1000			A	0	0		
	24	0740986	4835858	5341600073946	กิ่งเพชร เทวัญ,นาย	18/09/48	01/10/48	I	1	1	1	08090	1.9479	1.9479	Z0005	1000	10905		A	0	0		
	25	0433234	4836594	3311000391509	ละอียด คุ้มโธสง,นาย	23/09/48	01/10/48	I	0	1	1	11040	1.6972	1.6972	Z0004	1000			A	0	0		
	26	0554196	4836609	3310900365988	ประไพ แก้วสวัสดิ์,นส.	23/09/48	01/10/48	I	0	1	1	11040	1.6972	1.6972	10902	1000			A	0	0		

ภาพที่ 3 รายการธุรกรรมหลัก แบบที่ 1

3155	0739403	4841333	5311300030001	บัวทอง ด้วงโธสง,นส.	21/10/48	24/10/48	:	1	1	1	14029	0.4655	0.4655	10907	1000	10907	A	0	0	
3156	0745246	4841334	1710300101718	อรทัย กระบวน,นาง	21/10/48	24/10/48	E	E	0	1	1	14500	0.3085	0.3085	10993	3900		A	0	0
3157*	0351363	4841341	3310200480784	ลำไย เพ็ญระโท,นาง	21/10/48	24/10/48	E	E	0	1	1	14500	0.3085	0.3085	10895	NH50		A	0	0
*6																				
3158*	0658606	4841349	3310102002929	สุพัตรา เกื้อทวน,นส.	21/10/48	26/10/48	:	0	2	1	14010	0.7407	0.7407	00000	-		A	0	0	
*3																				
3159	0310335	4841350	2311100006421	ศุภก้อง เข็มรัมย์,นาง	21/10/48	24/10/48	:	0	1	1	14500	0.3085	0.3085	Z0005	1000		A	0	0	

ภาพที่ 4 รายการธุรกรรมหลัก แบบที่ 1 ส่วนที่มีแถบแสดงผลตรวจสอบสิทธิ์ของสปสข.

รายการผู้ป่วยในที่ได้รับการรักษานอกหน่วยบริการหลัก ประจำเดือน ตุลาคม 2548

สำนักงานสาขา : (1000) กรุงเทพมหานคร

หน่วยบริการหลัก : (00000) ทศสอ.,รพศ.

เลขที่เอกสาร : 00000ML4810

No.	Prov1	HCode	AN	HN	PID	Name	DOB	DateAdm	DateDisc	FT	AE	RF	BF	UUC	DRG	RW	AdjRW	HRef	ST	Due	NB	AD	PS	PA	PJ		
1	1000	00001	48-016610	148067574	3310101719339	ประวิทย์ ศรีสมสุข	17/05/2520	18/10/48	27/10/48	V	A	0	1	1	08140	1.6582	1.6582		A	0	1						
2	1000	00001	48-016854	148068207	3679800147534	สมพร วรรณกุล	28/01/2486	21/10/48	24/10/48	E	E	0	1	1	16503	1.2256	1.2256		A	0	0						
3	1000	00002	28622/48	72408/48	1489700030142	วิฑริศ อู่อึ้ง	15/07/2548	24/09/48	11/10/48	I	1	1	1	1	15092	3.0307	3.0307	11538	A	0	0					1	
4	1000	00002	31121/48	78630/48	3310100953150	ศิริกานต์ อัญมณีเมือง	27/01/2524	11/10/48	15/10/48	V	A	0	1	1	08140	1.6582	1.6582		A	0	1						
5	1000	00002	31987/48	80439/48	3310101284073	พลพัฒน์ มีนาคศิริ	10/06/2515	17/10/48	23/10/48	E	E	0	1	1	06070	1.0033	1.0033		A	0	0						
1	1000	00002	32422/48	81299/48	1310100047187	มณีรัตน์ เข้มรัมย์	29/06/2528	20/10/48	24/10/48	E	E	0	1	1	14500	0.3085	0.3085		A	0	0						
	1000	00003	480003118	470002924	3100701064556	นที ศรีสุวรรณ	13/05/2512	28/09/48	02/10/48	I	1	1	1	1	04622	1.0590	1.0590	0665	A	0	0						
	1000	00003	480003293	480006943	3310100287974	จกีส ธีรมา	12/08/2500	08/10/48	09/10/48	I	0	1	1	1	07543	1.5631	1.5631		A	0	0						
26	1000	00004	48/13999	56484/48	331010064558	สัน จันรัมย์	01/01/2487	17/10/48	21/10/48	E	E	0	1	1	11583	1.8908	1.8908		A	0	0						
	1000	00005	17026/48	52981/47	1103703842340	ศิริพันธ์ เข้มรัมย์	06/09/2547	27/09/48	06/10/48	E	E	0	1	1	04520	0.7142	0.7142		A	0	0						
11	1000	480018098	48063666	3311	3-5	สมคำ อ่อนเมือง	2	18/09/48	02/10/48	V	A	0	1	1	22029	3.5537	3.5537		A	0	0						
12	1000	480019254	48067076	1319		ปณิดา อ้นสินไชยะ	1	01/10/48	05/10/48	E	E	0	1	1	04520	0.7142	0.7142		A	0	0						
13	1000	00006	480019843	48067785		1100501652121	ฉัตรภาณุ เมธีศิริ	20/12/2547	08/10/48	09/10/48	E	E	0	1	1	06582	0.4862	0.4862		A	1	0					
14	1000	00006	480021030	48066281	3310102007570	ถาวร เอี่ยมนารี	03/02/2516	22/10/48	26/10/48	I	1	1	1	1	08190	0.7350	0.7350	Z0001	A	0	0						
15	1000	11535	480021394	480045354	3310100836102	สามารณ ศรีศิริ	29/08/2516	07/10/48	07/10/48	I	0	1	1	1	01660	0.6240	0.6240		A	0	0						
16	1000	11539	480017577	480053733	3310100385771	อภิญญา พาสมบูรณ์	02/06/2520	13/10/48	20/10/48	E	E	0	1	1	08090	1.9479	1.9479		A	0	0						
17	1000	11541	14552/48	35572/48	231010028776	ลักษณะ บุญธง	17/04/2531	26/10/48	28/10/48	V	A	0	1	1	21550	0.4696	0.4696		A	0	0						
18	1000	11583	05-005403	05-029635	1309801353703	บุรณนา จิรัมย์	18/09/2542	08/10/48	14/10/48	I	0	1	1	1	01674	1.6620	1.6620		A	0	0						
19	1000	11687	48-12313	48-38797	1319900893447	ณัฐพงศ์ ศิลาชัยชาติ	03/09/2546	30/09/48	06/10/48	H	0	1	1	1	05139	7.2558	7.2558		A	0	1						
20	1000	12438	000134377	000771630	1319900938165	ฉัตรภาณุ พาณิกกาญจน์	28/12/2546	30/09/48	02/10/48	E	E	0	1	1	04522	1.2686	1.2686		A	0	0						
21	1000	12438	000134555	0005659423	1319900600512	จารุทิพย์ ชัยโสมพทา	06/10/2548	04/10/48	06/10/48	I	1	1	1	1	04022	1.5205	1.5205	1.0948	Z0001	A	0	0					
22	1000	12438	000134786	000669920	1319900455119	ปฐมนุช ปะสุกิจ	26/09/2531	09/10/48	12/10/48	H	1	1	1	1	01520	1.6311	1.6311	1.6311	Z0001	A	0	0					
23	1000	12438	000135163	000760937	1100300194959	ธณัสนันท์ ตรีรัมย์	12/07/2546	18/10/48	19/10/48	I	1	1	1	1	06210	0.6332	0.6332	0.4116	Z0001	A	0	0					
24	1000	13756	480031282	48080271	1319900761257	ทศนิชชา เข้มรัมย์	21/11/2543	25/09/48	02/10/48	H	1	1	1	1	08540	1.1237	1.1237	Z0001	A	0	0						
25	1000	13756	480031332	48096782	1319900914703	บุญสุดา ศรีเต็งรัมย์	08/08/2546	25/09/48	08/10/48	I	1	1	1	1	10103	1.2298	1.2298	Z0001	A	0	0						
26	1000	13756	480032651	32102798	1319900093331	ลำซาง เด็ดพลสง	01/01/2453	04/10/48	06/10/48	E	E	0	1	1	05683	1.4079	1.4079		A	0	0						
27	1000	13756	480034610	47113550	3100902265680	วรรณภา เด็ดพลสง	07/06/2519	19/10/48	24/10/48	H	1	1	1	1	05063	0.7502	0.7502	1.7152	Z0001	A	0	1					
28	1000	13756	480034620	47116075	1319900308633	พลศิริพันธ์ แก้วอังกูร์	21/10/2535	19/10/48	21/10/48	I	1	1	1	1	04020	0.7781	0.7781	0.5602	Z0001	A	0	0					
29	1000	13756	480035009	48080271	1319900761257	ทศนิชชา เข้มรัมย์	21/11/2543	21/10/48	30/10/48	H	1	1	1	1	08540	0.8226	0.8226	0.8226	Z0001	A	0	0					

ตารางที่ 3 รายละเอียดข้อมูลที่แสดงในรายการธุรกรรมหลัก

1	NO	ลำดับที่รายการ
2	HN	เลขประจำตัวผู้ป่วย (Hospital Number)
3	AN	เลขที่ผู้ป่วยใน (Admission Number)
4	PID	เลขหมายประจำตัวประชาชน
5	Name	ชื่อ-สกุล ผู้ป่วย
6	DateAdm	วันที่เข้ารพ.
7	DateDsc	วันที่จำหน่าย
8	FT	รหัสประเภทผู้ป่วย มีดังนี้ M ค่าใช้จ่ายสูงตามรายการ R ค่าใช้จ่ายสูงตาม RW V กรณีอุบัติเหตุ E กรณีฉุกเฉิน I ผู้ป่วยในปกติ
9	AE	รหัสบ่งบอกการรักษากรณีอุบัติเหตุ/ฉุกเฉิน A อุบัติเหตุ/อุบัติเหตุ+ ฉุกเฉิน E ฉุกเฉิน วาง ไม่เป็น A/E
10	RF	รหัสบ่งบอกการรับ refer 0 ไม่มีการ refer มา 1 เป็นกรณีรับ refer
11	BF	รหัสบ่งบอกการมีสิทธิ UC ตามการตรวจสอบของสปสช. 1 มีสิทธิ 2 ไม่มีสิทธิ
12	UUC	รหัสบ่งบอกการใช้สิทธิ UC 1 ใช้สิทธิ 2 ไม่ใช้สิทธิ
13	DRG	เลขกลุ่มวินิจฉัยโรครวม
14	RW	ค่าน้ำหนักสัมพัทธ์ของ DRG
15	AdjRW	ค่าน้ำหนักสัมพัทธ์ของ DRG ปรับตามวันนอนจริง
16	HMain	รหัสหน่วยบริการหลัก ตามข้อมูลจากรพ. กรณีที่ไม่ตรงกับผลการตรวจสอบของสปสช. จะแสดงข้อมูลของสปสช. ในบรรทัดถัดไปที่เป็นแถบพื้นเข้ม
17	Prov2	รหัสสำนักงานสาขาที่ผู้ป่วยสังกัด ตามผลการตรวจสอบสิทธิของสปสช.
18	HRef	รหัสรพ. ที่ refer ผู้ป่วยมา
19	ST	รหัสสถานะธุรกรรม S ส่งสปสช. A สปสช. ตรวจสอบแล้ว วาง ยังไม่ส่งสปสช.
20	Due	รหัสการส่งข้อมูลในกำหนด 30 วันหลังจำหน่าย 0 ส่งภายในกำหนด 1 เลยกกำหนด
21	NB	รหัสบ่งบอกกรณีเด็กแรกเกิดตามข้อกำหนดและการตรวจสอบของสปสช. C เป็นกรณีเด็กแรกเกิด วาง ไม่เป็นกรณีเด็กแรกเกิด
22	AD	รหัสบ่งบอกกรณีมีรายการเบิกเพิ่ม 0 ไม่มีรายการเบิกเพิ่ม 1 มี
23	PS	รหัสการส่งข้อมูลล่าช้าสำหรับงวดเดือน วาง ไม่ล่าช้า 1 ช้า 1 เดือน 2 ช้า 2 เดือน 3 ช้า 3 เดือน 4 ช้า 4 เดือน 5 ช้า 5 เดือน 6 ช้า 6 เดือนขึ้นไป
24	PA	รหัสการขอแก้ไขข้อมูล วาง ไม่มีการแก้ไข + มีการแก้ไขก่อนออก MStm S มีการแก้ไขหลังออก MStm C มีการแก้ไขซ้ำหลังออก MStm
25	PJ	รหัสการมีโครงการพิเศษ วาง ไม่มีโครงการพิเศษ 1 มี
26	Prov1	รหัสสำนักงานสาขาที่หน่วยบริการที่ให้การรักษา สังกัด
27	HCode	รหัสรพ. ที่ให้การรักษา
28	DOB	วันเดือนปีเกิดของผู้ป่วย

5.2 รายละเอียดเพิ่มเติมเฉพาะกรณี

เป็นการแสดงรายละเอียดเพิ่มเติมจากรายการธุรกรรมหลัก ได้แก่ธุรกรรมของผู้ป่วยที่มีโครงการพิเศษ (PJ เป็น 1 ในรายการธุรกรรมหลัก)

5.3 รายละเอียดการขอแก้ไขข้อมูล

เป็นการแสดงรายละเอียดการแก้ไขข้อมูล พร้อมทั้งผลการตรวจสอบและคำแนะนำนักสัมพัทธ์ใหม่ สำหรับรายการธุรกรรมที่ทางรพ. ขอแก้ไข โดยสปสข. อนุมัติ และผ่านการตรวจสอบโดยสกส. แล้ว (PA ไม่เป็น ว่าง ในรายการธุรกรรมหลัก)

6. เลขที่เอกสารและข้อความบ่งบอก แต่ละฉบับ แต่ละส่วน

ที่ส่วนหัวของแต่ละส่วนของบัญชีฯ จะมีข้อความบ่งบอกถึง หน่วยงานที่เกี่ยวข้อง, งวดบัญชี, ลักษณะและส่วนของเอกสาร รวมทั้งเลขที่เอกสาร ซึ่งใช้อ้างอิงถึงเอกสารแต่ละฉบับแต่ละส่วนได้

เลขที่เอกสารซึ่งอยู่ที่มุมขวามือ ของหน้ากระดาษ ประกอบด้วยตัวเลขและตัวอักษร 3 ชุดเรียงต่อกัน ดังนี้

<รหัสหน่วยงาน><ชนิดของเอกสาร><เลขงวด>

รหัสหน่วยงาน เป็นเลข 4 – 9 หลัก มี 3 ลักษณะ ดังนี้

- เป็นเลข 4 หลัก หมายถึงรหัสสำนักงานสาขา เช่น 1100, 6500
 - เป็นเลข 5 หลัก หมายถึงรหัสหน่วยบริการ เช่น 10685, 10676
 - เป็นเลข 9 หลัก หมายถึงรหัสสำนักงานสาขาและรหัสหน่วยบริการในสังกัด เช่น 650010676
- รหัสหน่วยงานลักษณะนี้มีในเอกสาร PPS ที่แยกตามหน่วยบริการหลัก

ชนิดของเอกสาร เป็นตัวอักษรมีดังนี้

- SS หมายถึง สรุปยอดการรักษาผู้ป่วยในของหน่วยบริการ
- SL หมายถึง รายการการรักษาผู้ป่วยในของหน่วยบริการ
- SLA หมายถึง รายละเอียดเพิ่มเติม ประกอบ SL
- SLC หมายถึง รายละเอียดการขอแก้ไขข้อมูล ประกอบ SL
- MS หมายถึง สรุปยอดผู้ป่วยในที่ได้รับการรักษานอกหน่วยบริการหลัก
- ML หมายถึง รายการผู้ป่วยในที่ได้รับการรักษานอกหน่วยบริการหลัก
- MLA หมายถึง รายละเอียดเพิ่มเติม ประกอบ ML
- MLC หมายถึง รายละเอียดการขอแก้ไขข้อมูล ประกอบ ML
- PPS หมายถึง สรุปยอดการรักษาผู้ป่วยในที่สังกัดสำนักงานสาขา

- **PPL** หมายถึง รายการการรักษาผู้ป่วยในที่สังกัดสำนักงานสาขา
- **PPLA** หมายถึง รายละเอียดเพิ่มเติม ประกอบ **PPL**
- **PPLC** หมายถึง รายละเอียดการขอแก้ไขข้อมูล ประกอบ **PPL**

เลขงวด มีขนาด 4 ตัวอักษร มี 2 แบบ

- **งวดเดือน** เป็นตัวเลข 4 ตัว
 - 2 ตัวหน้าเป็นปีปฏิทิน เช่น 49 หมายถึงปี พศ. 2549
 - 2 ตัวหลังเป็นเดือน มีค่า 01 (มกราคม) ถึง 12 (ธันวาคม)
- **ไตรมาส** เป็นตัวเลข 4 ตัว
 - 2 ตัวหน้าเป็นปีงบประมาณ เช่น 49 หมายถึงปีงบประมาณ 2549 (เริ่ม ตุลาคม 2548)
 - 2 ตัวหลังเป็นไตรมาส มีค่า Q1, Q2, Q3, Q4

ตัวอย่างเลขที่เอกสาร

10676SS4910 เป็นเลขที่เอกสารสำหรับ สรุปยอดการรักษาผู้ป่วยในของหน่วยบริการ สำหรับ **MStm** เดือน ตุลาคม 2549 สำหรับผู้ป่วยที่รักษาโดยหน่วยบริการหลัก รหัส 10676

10676SL4901 เป็นเลขที่เอกสารสำหรับ รายการการรักษาผู้ป่วยในของหน่วยบริการ สำหรับ **MStm** เดือน มกราคม 2549 สำหรับผู้ป่วยที่รักษาโดยหน่วยบริการหลัก รหัส 10676

820010739PPS49Q1 เป็นเลขที่เอกสารสำหรับ สรุปยอดการรักษาผู้ป่วยในที่สังกัดสำนักงานสาขา สำหรับ **QStm** ปีงบประมาณ 2549 งวด 1 สำหรับผู้ป่วยสังกัดสำนักงานสาขารหัส 8200 หน่วยบริการหลัก รหัส 10676

+++++

หมายเหตุ ในเอกสารนี้หน่วยบริการ และสถานพยาบาล หมายถึงโรงพยาบาล

ภาคผนวก

ผลการตรวจสอบสิทธิของสปสช.

CHKFLAG	คำอธิบาย
0	สถานพยาบาลที่รับรักษา (HCODE) ไม่อยู่ในโครงการ
1	สถานพยาบาลหลักถูกต้อง และมีสิทธิ UC (HMAIN=HMAIN2)
2	ไม่พบข้อมูลในฐานของ สปสช./สนบท. กรณี DATEADM-DOB>28 วัน
3	MOD 11 ไม่ผ่าน และไม่มีสิทธิ UC
4	มีสิทธิอื่นอยู่แล้ว
5	สถานพยาบาลหลักไม่ตรงกับฐานข้อมูล สปสช.และมีสิทธิUC (HMAIN# HMAIN2) HMAIN มีรูปแบบที่ถูกต้องครบ 5 หลัก
6	พบข้อมูลในฐานข้อมูลของ สปสช./สนบท และตรวจสอบสิทธิพบว่า สิทธิ/สถานพยาบาลหลัก เป็นค่าว่าง กรณี DATEADM-DOB >28 วัน
7	ทหารผ่านศึก และมีสิทธิ UC (HMAIN=HMAIN2)
8	ผู้พิการ และมีสิทธิ UC (HMAIN=HMAIN2)
9	CLAIMCODE ไม่ตรงกับผลการตรวจสอบจาก สปสช. และมีสิทธิ UC (HMAIN=HMAIN2)
A	HMAIN มีรูปแบบที่ทำให้เปรียบเทียบค่าที่ตรวจจากฐานกลางไม่ได้ เช่น hmain เป็น null, hmain ไม่ครบ 5 หลัก, มีอักษรอื่นๆ หรือ hmain มีค่าเป็น '00000'
B	ไม่พบข้อมูลในฐานของ สปสช./สนบท. กรณี DATEADM-DOB <=28 วัน
C	พบข้อมูลในฐานของ สปสช./สนบท. และตรวจสอบสิทธิพบว่า สิทธิ/สถานพยาบาลหลัก เป็นค่าว่างกรณี DATEADM-DOB <=28 วัน

สรุป ผลการตรวจสอบสิทธิตามเงื่อนไขที่ใช้ในการตรวจสอบสิทธิ (CHKFLAG) ดังนี้

มีสิทธิ UC = 1+5+6+7+8+9+A+C

ไม่มีสิทธิ UC = 0+2+3+4+B

หมายเหตุ HMAIN คือ รหัสสถานพยาบาลหลัก จากข้อมูลของรพ.

HMAIN2 คือ รหัสสถานพยาบาลหลัก จากการตรวจสอบของสปสช.